No. 12055 Shanghai Tuesday 12 April 1938 THE EASTERN TIMES Published every morning including Sunday

時報

中華民國念柒年四月十二日星期二
今天本報壹張半售國幣三分四厘
第一萬二千零五十五號
內政部登記證警字第三三五號
中華郵政特准掛號認為新聞紙類

時報廣告刊例
上封面每次二百四十三元
下封面每次二百八十元
報名下每次念六元
封面每行一元八角
特長每行九角
特短每行六角
分類每行三角
紅標以下 長行每行三元
特長每行一元五角
短行每行五角
報館上海四馬路三〇二號 電話 九七一三一·三二五一一

專運歐美國產 福記 大興 罐頭洋酒食品
擴充營業全部大減價

三星大瓶斧頭白蘭地 每瓶六元八角九分
大罐華福麥乳精 每罐四元二角九分
常納華克紅牌威士忌 每瓶七元八角九分
五磅裝克寧奶粉 每罐十一元八角九分
卅二兩裝美國葡萄汁 每瓶一元九角九分
三星大瓶金虎白蘭地 每瓶一元一角九分
美國散裝麥片 每磅二角一分
二磅裝紅印牌薄片波羅 每罐四角三分

每日播送節目
下午二時至三時四十分 新新電台（週波800） 青鳥劇社·歌唱
下午四時至四時四十五分 富星電台（週波920） 筱顯民·四明宣卷
下午七時一刻至八時 元昌電台（週波1120） 何雙呆 沈笑亭 滑稽
下午八時五十五分至九時四十分 華興電台（週波1260） 沈筱英 沈桂英 申曲

本號電話 七〇三六七 七一五八三號
電話購貨 隨接隨送 不論遠近 不取送力 惠臨參觀 交通便利 電車直達門口

霞飛路驚人消息
業已開幕全部犧牲三星期
本號開設迄今已有十餘年歷史而服務社會之精神早已盛名中外茲為酬答顧客便利起見特設糖果餅乾部

五磅裝寧波大有瓜子大王每包一元（每人限購一包）
老牌黃棣瓜子 每元七罐（每人限購一元）
奶油花生糖 每磅一角八分（每人限購一磅）
泰利白塔扒爾糖 每磅二角五分
什錦巧格力 每磅七角五分
鷹牌芝蘭香糖 每磅包八分
什錦水菓軟糖 每磅二角九分
結味秋四糖 每磅三角五分
五磅裝沙利文什錦餅乾每罐一元七角九
什錦餅乾 每磅一角九分
義利杭扒餅乾 每磅二角半（每人限購一磅）
愛利四奶油餅乾 每磅二角九分
義利小仁餅乾 每磅二角九分
杏仁餅乾 每磅二角九分
義利買味餅乾 每磅二角九分

大贈品 散裝糖果餅乾部
購滿一元以上者 概贈餅乾一包
購滿二元以上者 概贈糖果一包
購滿三元以上者 概贈固本香皂一塊
購滿四元以上者 概贈小瓶威士忌一瓶
購滿五元以上者 概贈小瓶五星老牌白蘭地一瓶
（三天為限）
◆花色繁多請看詳細價目單◆
霞飛路一八四一·三五號（顧家宅路口）

鎮海旅滬同鄉會遷移通告

啟者本會現已遷至勞合路寧波里四號照常辦公誠恐諸同鄉未能遍知特此登報諸希公鑒

諸昌年啟事

鄙人於去歲十二月來港養疴迄今多月從未他適邇來滬上報載關於鄙人各種謠言實屬無稽特此聲明

標賣 程霖生動產 全部陳列最後二天

本埠特二法院查封程霖生之動產祇因件數太多地位太小以致不能全部陳列三天以來售出數百件目下減價重估全部陳列所有貴重揚紫檀器具可以分件出賣所有海虎大衣白狐青種羊名貴細毛皮貨古玩字畫零星雜件限日出清請來買最廉之便宜貨以前不能折實之主顧亦請再來賞鑒 法租界薩坡賽路二九六號勞神父路北首 電話八二八三九號 顧君

中央儲蓄會通告

本會第二十五期抽籤將於本月十五日舉行特彩彩金有二萬六千餘元頭二三四彩每種各有二十六個彩金既鉅彩額又多儲戶利益日見優厚有志儲蓄者望早日加入共享優厚權利已入會儲戶請早日將儲款繳付以保彩權本埠儲戶之儲款向係本會派員收取者其往址倘有變更請向天津路二號（電話一七二四九號）自行繳付如仍需本會收款請即通知本會以便派員收取特此通告

萬國儲蓄會通告

本會四月份開獎期適值例假日現改於十六日（星期六）上午十一時舉行凡儲戶尚未付款者望從速於期前繳付以保獎權有志入會者亦望於期前加入同享鉅大利益再為便利儲戶繳款及入會起見十五日收款部及入會處均照常辦公十七日及十八日本會仍休業兩天此佈 詳章承索即奉 上海愛多亞路七號 電話八二一八〇

滬地環境特殊，一般煙民沉淪黑藉，外受經濟之壓迫，內受煙毒之羈絆，且因市上一般戒煙藥品大多含有麻醉成分，雖可抵癮於一時，日久終必反癮，故有不得徹底解除之遺憾，本院有鑒於斯，爰組戒煙專科，特聘**留德專門醫師負責主持**，採購德國最新器械，以最新技術，運用最新戒法，不論新癮舊癮，紅丸，白麵，海洛因等毒癮，均可依各人之體質，年齡之老幼，煙量之大小，中毒之久暫，施用適當之戒除方法，務使體內所積煙毒，徹底驅除，同時促進新陳代謝，恢復細胞固有健康，再助以其他對症治療，保證精神安適，永不反癮，戒絕後並可化驗排泄物，證明完全無毒，使凡在他處戒過無效者，屢戒屢吸者，因病上癮者，均可負責限期戒絕，如委託本院包戒，二錢以下煙癮，普通**戒費廿元**（醫藥各費）**完全在內**．．時間：上午九時起至晚八時止．星期假日照常．診例：門診六角．拔號加倍．出診五元．車費一元
（院址）三馬路浙江路西首六二四號（內科肺癆科主任）鄧源和醫師（院長）周福民醫師謹啟

李父子牙醫局 星泉 郁文
地址 靜安寺路同孚路口中國銀行同孚大樓二樓一號
時間 上午九至十二下午二至五星期停診其餘時間特約
電話 三六七一六號

英商標地橡皮股份有限公司啟事

The Bute Plantations (1913) Ltd. (Incorporated under the Companies' Ordinances of Hongkong)

逕啟者今據董事部議決准於西曆一九三八年四月十一日分派末次利息每股中華國幣一角五分所有股票過戶事宜自四月六日起至四月十一日止在此六日期內停止辦理各股東如有遷移地址者請從速報告敝公司至於華人應領之利息單暫歸敝公司保存自四月十一日下午起請各股東於辦公時間攜帶股票來行領取可也 上海廣東路二十號總經理祥茂洋行奉董事命謹啟 西曆一九三八年三月念四日

德平輪 四月十二日 禮拜二 下午三時開往寧波 在五馬路一二三號本公司售票

棠賽輪船 四月十二日下午三時開往寧波 售票及裝貨事宜請至公館馬路三十五號本公司接洽 船泊金利源碼頭 電話八〇九八〇 八三三七二 美商華洋航業公司業輪部啟

美商 大來快輪 四月十四日上午七時 開常陰沙 常熟 七了口 白茆口 滸浦口
新大來輪 四月十四日上午六時 往崇明 海門 青龍港 海洪港 新港
本輪艙位舒暢行駛快速招待週到行李概不取費水腳克己拖有鐵駁裝貨便利船泊五馬路外灘三號碼頭搭客裝貨請向愛多亞路三茅閣橋浦東銀行四樓四二號本公司接洽可也 電話一九〇一九 同興航業公司啟

普善山莊徵求各界善士慨助掩埋施材經費
收埋大小屍體一萬一千六百另一具施出大小棺木亦達九千五百四十一具之多值此春令寒煖不常疾病叢生而各收容所各醫院難民充塞死亡率仍有增無減本山莊為顧全人道衛生起見對於掩埋工作依舊努力進行不容稍懈惟近來板料日益昂貴開支愈形浩大本山莊向無的款誠有左支右絀之勢務祈各界仁人善士本胞與之仁懷成掩骼之義舉慨解仁囊同發善願無論捐款棺木均所歡迎如荷惠助請逕送至六馬路二百十號總辦事處電話九二五六九號當掣奉正式收據以昭徵信而揚仁風

虎標萬金油
春去夏來 疫癘將生 大兵之後 更有凶年
真是危險年！惟有購備 方可保萬全
霍亂吐瀉 時疫急痧 採服兼施 立刻奏效
有四十餘年歷史──得億萬用者擁護
八卦丹頭痛粉斷市多日 乃因銷路激增所致 并非來貨不多之故
各藥房各公司煙兌什貨店均有出售
虎標永安堂滬行 寧波路五九一至五九五號 電話九三一五九號

分類廣告

▲遺失▼

遺失聲明 [illegible]
遺失單據聲明 [illegible]
遺失中央儲蓄會會單啟事 [illegible]
遺失畢業證書聲明 [illegible]
更正聲明 [illegible]
遺失聲明 [illegible]
遺失存單聲明作廢 [illegible]
遺失啟事 [illegible]
遺失印章聲明 [illegible]
遺失股票聲明作廢 [illegible]

▲聲明▼

遺失聲明 [illegible]
江蘇上海第一特區地方法院第一〇三二號公告 [illegible]
受項聲明 [illegible]

▲拍賣▼

魯意師摩洋行 始創自同治十三年即英一千八百七十四年
禮拜二拍賣 准於四月十二日上午九時半在博物院路 [illegible] 西裝 [illegible]
瑞和洋行 禮拜二拍賣 [illegible] 銀箱 [illegible]
禮拜三拍賣 [illegible] 銀器 [illegible]
禮拜三拍賣 [illegible] 沙發椅 衣料 [illegible]
禮拜三拍賣 漆大菜間式 寫字檯 鋼 [illegible]
西藥雜貨 禮拜三拍賣 准於四月十三日下午二點鐘 [illegible] 大衣 呢 [illegible]

▲雜項▼

乾燒牛肉大王（電話74262）[illegible]

英軍官在日失踪 料遭謀害

──日人淺村有嫌疑

◎東京十一日路透社電、來日本作滑雪運動之駐新加坡第卅一重砲隊軍官不考克大尉、本年一月中旬、忽告失蹤、偏覓無着、現信不氏已被人謀殺、日本各報根據日警察公布之文、皆料不氏係被其游侶日人淺村（又名青木）所謀害、並奪取其錢財、後此日人亦在大風雪中喪命云、蓋據日本警察宣稱、檢驗淺村屍身時、曾發見不氏所有之黃色皮夾、外國銀行支票三紙、英幣便士三枚、商店發票多張、及不氏之名片等、且爲積雪所埋沒云、或在深達千呎不能通行之山谷中、報知新聞載稱淺村或奪取不氏之手槍、將其擊斃、再刼取其所有、現有滑雪者二十人、繼續在極端危險之情形下、從事尋覓不氏云、據該報之記載、淺村係一政治暴客、正在東京警署查緝之中、淺村曾於一九三二年畢業於某高等學校之機械科、後加入陸軍航空隊、一九三四年升任中尉職、後入大阪帝國大學工程科、即赴滿洲調查石綿礦、嗣又加入教化臨時政府但不久又騙款潛逃云、駐日英大使署武官畢高特少將、頃語路透社記者、謂內務省人員對於不氏被淺村謀害之說、有兩種推測、其一淺村確爲惡徒、其與不氏接近、係以謀害爲目的、當地警察頗具此種信念、其二則不氏係遭意外、淺村前往赴救而因風雪迷途、發鳴手槍一響、以引人注意、終於不支倒地凍斃云、畢氏又鄭重聲言、謂除非不氏之屍身發現、此項神秘不能解決云、

橫渡大洋航空線 七八月間將搭客載郵

◎紐約十一日路透社電、[illegible]

陳誠將軍 南京杭州 驚人的預測

◎漢口十一日路透社電、武漢警備司令陳誠將軍、今日午後於分析軍事現狀時、發驚人之預測、以爲南京杭州不久卽可收復、陳將軍謂當世人刻方注意津浦路戰事時、長江以南蘇皖浙三省東戰場之戰事、亦正在進行中、其性質之重要、縱未較津浦線爲甚、亦與津浦線相等、蓋在此方面華軍、刻與日軍在華主力隊共約有十四師團之衆者相周旋也、陳將軍繼述及最近日軍在廣德之攻勢、謂日方用八個分隊由各方面分爲七路向廣德進攻、以期扼守蕪湖杭州間之公路、俾將京滬路以南太湖以西及蕪湖以東區域中之華軍加以包圍、惟華軍已將各處日軍擊退、日軍現時不但不能抽調長江以南之軍隊赴津浦線作戰、且需要生力軍以守現有陣地、陳將軍末稱、各華軍在最近之將來、克復南京杭州、此亦無足爲異云、

懷遠動態

◎正陽關十一日電、㊀懷遠城內外日軍約千餘人、除少數駐老西門及啓王宮外、多數均在城內、日軍共有砲十二門、內三門設於南昌對馬頭城、近因我軍圍攻、在城邊掘坑多起、有準備最後守城之形勢、又日軍在荊山籠設三層鐵絲網、下埋地雷、防我軍進襲、㊁六日晚我砲兵對日軍猛烈射擊、日駐軍之啓王宮及老西門等處均中砲彈、㊂日軍在懷遠九日午到步兵二百餘、騎兵四十餘、

○○○○

嶧縣轉入山地戰 東西南面攀山頭

臨沂以西肅淸工作完成

◎泥溝十一日電、我軍十日將嶧縣東南日軍、包圍成一弧形、當夜全線向日軍猛烈進攻、並調重砲加入助戰、日軍因預得地勢、依嶧縣東南西三高地及臥虎寨等地勢、佈置其堅固陣地、頑命抵抗、頗使我軍火力不易抬頭、惟抓山運動、爲近年我軍隊訓練之基本課目、我官兵均飽富山地戰經驗、乘之又得優勢砲火掩護、故經激夜激戰、至十一日晨一時止、我追擊部隊之中鋒、已攀登嶧縣正南之獐山及一五〇高地、右翼已追近鐵道、並將嶧縣正東面之雙山潭山攻進一半、右翼亦追近嶧縣正面之臥虎寨、至此嶧縣東南西三面高地、已不能利用、

◎泥溝十一日電、我堵擊部隊、十日已攻進嶧縣北部之郭里集、並圍擊棗莊之日軍、當夜又南下、迂襲嶧縣之背、期與追擊部隊合圍、嶧縣日軍現不能向郭里集移却、據報、有向西北方面輸送模樣、

◎漢口十一日路透社電、今晨此間接徐州指揮部來電、向嶧縣推進之華軍、昨晚對於困守羲山中之日軍、施以猛烈攻擊後、已攻進朱莊及張山（均譯音）兩地、同時華軍在台兒莊與臨沂間及臨沂以西之朱陳之肅淸工作業已完成、該電又稱、華軍更將臨沂西南向城之日軍肅淸、其餘部分現向東移却、至於東戰場方面、華軍刻正進攻宣城以東洪林橋日軍

歸德空戰 日機墮毀

齋藤戰死福山負重傷

據同盟社十日北京電、十日日軍司令部發表、十日正午左右、攻擊隴海線歸德之寺西飛行部隊之十五架飛機、在該地東方上空、與華方飛機三十架發生空戰、在此役中、日方齋藤上士與華機衝突而戰死、又福山中尉身負重傷、下片上士在舊黃河臨時降落、但田中上士毅然在該地降落、將下片收容於其自機內而平安飛還、

空軍出動助戰

◎漢口十一日路透社電、華軍現由東北東南西南三面包圍嶧縣、華軍因聞嶧縣城內駐有大隊日兵、並砲隊機械化隊伍、故進行至謹愼、且隨時準備日軍反攻、據空軍司令部公報稱、中國飛機現助同進攻、昨曾轟炸嶧縣城內聚集之日軍、加以重創、公報中並謂昨日正午有日輕轟炸機六架出現於徐州西約一百公里之馬牧集天空、中國驅逐機卽往迎戰

台莊淸除工作

台兒莊八日美聯社戰地記者愛普斯坦電、（遲到）今日日機兩次飛襲台兒莊、以期阻止中國援軍向北之行進、今日華軍正從事於淸理附近戰場、有中國援軍數百名、經過此間、向北前進、向追擊日軍至嶧縣之華軍先鋒部隊增援、據聞嶧縣日軍、已再度爲華軍所包圍、余等於一週前來前線時、火車乃於暗夜中前進者、今日載軍需品至前線之華軍鐵甲火車及運輸火車、乃於光天化日之下抵達此間、此等車輛、已於日軍兩次空襲開始之前離去、中國農民多已復歸其破舊之老家、在附近田中從事耕種、其歸來之迅速、實足驚人、

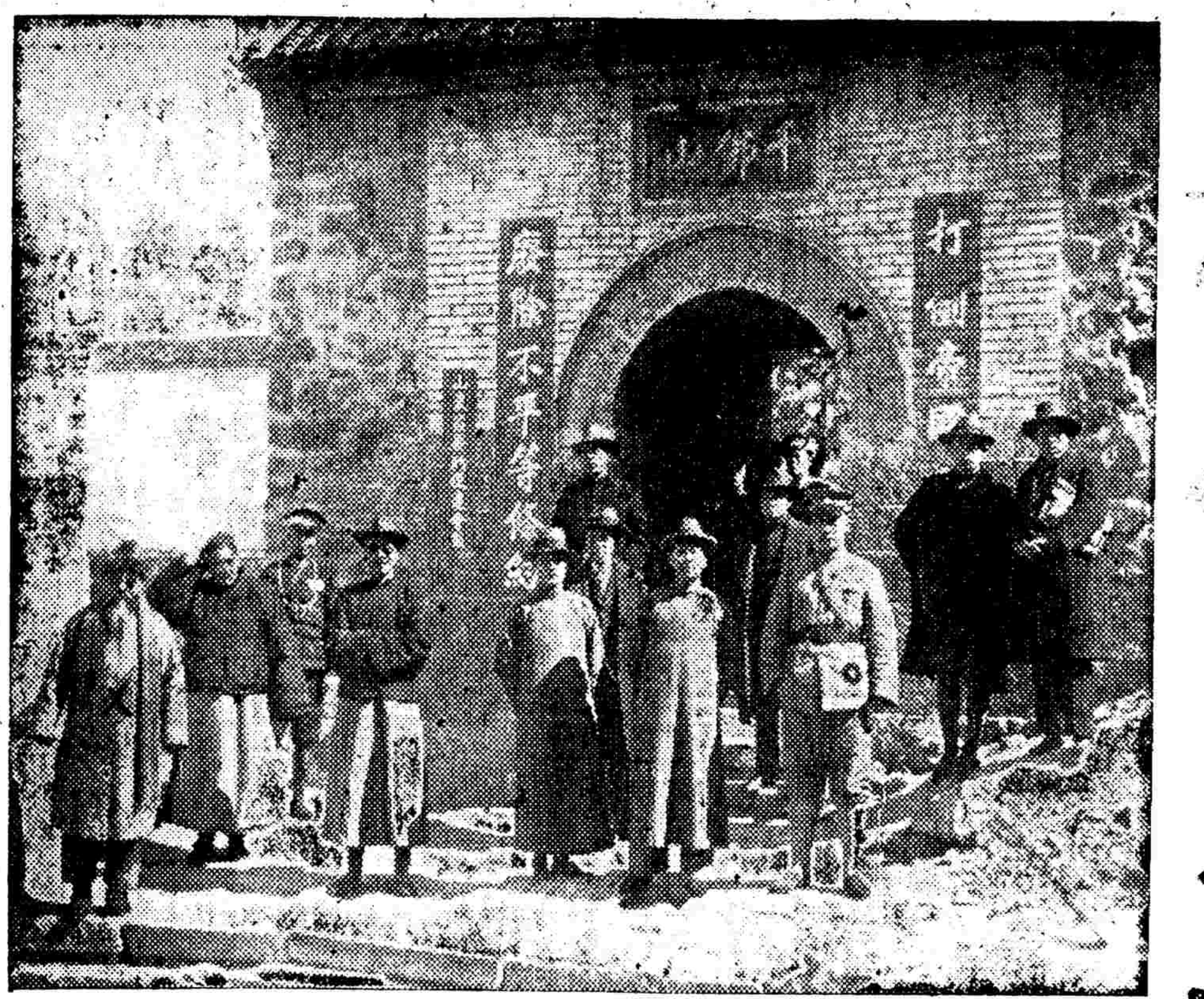

五佛山門前之馬良（×）韓復榘（○）

濟郊巷戰仍烈

◎海通社十一日漢口電、據此間軍界人士宣稱、華軍昨日在魯南各線、繼續獲勝、濟南尙未攻下、但其收復指顧間事耳、過去二十四小時、中日兩軍、巷戰至烈、華軍頗得力於民團之協助、按此項民團、係日軍所組成、當華軍攻城時、民團起而反正、使日軍七百人、大爲混亂、與後方交通完全隔絕、濟南維持會長馬良、卽在混亂中爲華軍所擒、交軍法審訊後、立卽鎗決云、聞華軍此次襲擊濟南、乃游擊牽制性質、目前尙不欲作克復濟南之嚴重企圖、

肥城兩部會合

◎漢口十一日路透社電、今日此間接官方消息、胡華文（譯音）將軍所統之魯兵一旅、八日進抵濟南郊外、現已撤退、向濟南西南長淸挺進、蓋欲與張樹棠將軍所統之華軍一師於九日攻進肥城者會合也、

曲阜寧陽夜擊

徐州十一日電、我某部於十日晚分別向曲阜及寧陽夜襲、該兩處軍各約百餘、據守城牆頑抗、我軍迫近牆垣、喊殺聲驚天動地、城內我便衣隊同時出擊、日軍下城與我便衣隊巷戰、我城外部隊卽以竹梯攀上城牆、加入巷戰、至天明始息、我正着手整理、又我軍攻擊寧陽、另派一部隊包圍日之飛機場、

漢口盛倡口號 實業發展

產與戰事並行

當局竭力增高輸出 命粵漢路增開車輛

◎漢口十一日路透社電、國民政府現正竭力將中國物產輸往外國、以期㊀抵銷入超、㊁獲外匯以安定目前法幣現局、㊂促進內地各省實業之發展、經濟事務部·財政部·交通部·全國利源委員會開會後、已商妥增高輸出、便利各省物產、運至廣州、然後裝船外運之計畫、聞交通部已命粵漢鐵路每日至少開車二次、運輸內地物產至廣州、以便輸往外國、其中以桐油錦棉豬鬃樟腦爲大宗、國民政府希望由此路每月將値價一百五十萬鎊之物產運往外國、此間現盛倡「實業發展當與戰事并行」之口號、粵漢鐵路雖運輸軍需、甚形忙碌、但鐵路當局已接命令、對內地物產運往海濱者、須予以種種便利、又現因中日戰事無早日終止之望、故此間物價已漲至新高度、每汀五加侖之汽油價、由五元二角五分漲至九元七角、紙烟前每包售四角七分者、今售一元五角、春季已屆、運動物品、大感缺乏、一九三六年與一九三七年之網球、每枚現售一元八角、卽出此價、猶難購得、一九三五年之網球、猶有人出善價購之、

◎東京十一日路透社電、英大使克萊琪爵士今日會晤日外相廣田、聞曾討論中國一般大局、並信必曾涉及中國法幣等事、該大使後復因上海海關問題訪問外次堀內、

我機械化部隊 徵求隊員

◎漢口十日美聯社電、自中日戰事發生後、華軍裝甲車隊今日初次公開徵求新隊員報名、加入機械化部隊、此次招收隊員之目的、在於訓練中國機械化部隊之基本隊員凡年齡在十八歲至廿五歲間之靑年、均得報名、同時、此間報紙仍有中央航空學校招收飛行員之廣告刊載、

英大使 今日呈遞國書

◎重慶十一日路透社電、英大使寇爾爵士、將於明日向中國政府林主席呈遞國書、今日下午十二時半許、出席重慶國際俱樂部之午餐會、席間與中國各團體代表及旅渝外僑晤談、英大使卽席致謝詞、略稱渠之職務爲環游世界、每在如此間國際俱樂部之機關、見各國人民以極友誼精神聚首一堂、輒爲之衷心愉快云、英大使午餐後、卽偕隨員等、乘車馳至離城十二哩之重慶大學參觀、同時又往游與地博物院、午後五時正式訪問李市長、晚間外次陳介假座駐渝中央軍總司令顧祝同寓所宴請英大使、

快樂家庭

家庭快樂，是人人所企求的。然而事實上家庭能夠美滿而快樂的，却不多見，這樣矛盾現象，當然有它的原因。家庭中一切的一切，都以主婦爲中心，如果她虧弱多病，自然家務廢弛的，不但無快樂可言，並且時與內顧之憂！所以主婦健康，是實現快樂家庭的一個重要條件！

婦女病痛纏綿，大都起因於月事不調或產後血虧，救治之道，應由補血通經入手，方能標本兼治。婦科良藥「女界寶」，功能補血調經，滋虛健體，「月月紅」專治經閉經少痛經腹服……等，都靈效異常，能使虧弱的女性成爲健康美！所以也是實現快樂家庭的一大貢獻。

（「女界寶」「月月紅」各處五洲藥房均售）

我軍先頭部隊 進逼蕪湖

◎漢口十一日路透社電、今日此間接華方消息、華軍現正從事包圍蕪湖、其先頭部隊已進至蕪湖郊外之日軍飛行場云、

杭嘉·京杭·沿線 佈游擊網

金山平湖增六七千

◎金華十一日電、金山·平湖日軍、近由滬增援約六七千、戰車四五十輛、指揮爲新倉·海鹽·海寧及杭嘉鐵道·京杭國道沿線、均佈兵甚多、但我已構成嚴密之游擊網、我某部已由平湖·乍浦·嘉興·嘉善地區游擊某部、分佈於海鹽·海寧·崇德·桐鄉地區、某由蘇浙邊界之新廟鎭向松江及嘉善以北地區推擊中

南京四週大水

◎香港十日電、南京四週、前爲大水所淹沒、城中糧食發生空前恐慌、大水之原因、聞係由於華軍游擊隊之進攻南京所致、蓋當「維新政府」成立之日、該方面一帶之華軍游擊隊、卽集合部衆萬餘人、紛向南京進發、日前已進抵南京近郊、予日軍以嚴重之威脅、而大水之發生、係自該處之各河及湯水方面決堤所致、致將南京四週之句容丹陽鎭江等處、鄰接於南京之區、全部淹沒、

富陽前線

◎金華十一日電、富陽前線、我扼守黃泥山外桐塢之線、嚴陣以待、八日晨我軍在高橋宋殿與日軍接觸、並將高橋宋殿附近之電話線破壞、我軍及某師游擊隊並將杭富公路交通破壞數處、杭縣之轉塘及餘杭之瓶棋塘七賢橋、日軍屯重兵、現正趕築工事

長沙城外 兩大學 擲彈七十餘

◎漢口十一日路透社電、昨有日飛機轟炸長沙城外湖南大學淸華大學、據華方消息、昨日有日機二十七架向上述兩大學擲彈七十餘枚、按淸華大學近始由平移至長沙、是役死三十人、傷七十人、並毀圖書館實驗室科學館各一、宿舍三、內有女生宿舍一

東京證券市場 僅現貨買賣

◎東京十一日路透社電、證券各界初料議會休會後、東京證券市必大爲活動、但近數日來、僅有有限數種之現貨買賣、餘均無人過問、一般人士對於未來證券之現價、是否在正當之程度、與重工業輕工業今後數年之情形若何、及目前列強整武競爭將發展至何種地步、均無一人敢下定論、再商家與投資家對於志在遏止通貨膨脹趨勢之政府經濟統制計劃將來之進行、均頗恐慌、操業家均覺政府用費浩大所造成之通貨膨脹趨勢、斷非經濟統制計劃所能遏止、現有許多徵象表明數部分羨餘之資、已頗可觀、但投資家現皆不欲作新活動、市場似須有新激動、而後始能見大發展也、同時金融界與實業界對議會所通過之電力統制法之情緒、顯頗鎭靜、金融界似擬遵守國策、而與政府合作、使日本全國之電力便利續有穩健之發展、日政府已於三月三十一日卽一九三七至三八年財政年度之末日發行新債券日金三萬三千萬元、上一財政年度中經常豫算案與特別豫算案下所發行之債券、至是共達七萬三千萬元、較通過之總數尙差二萬三千萬元、上一財政年度內非常軍費特別項下所發行之債券、爲日金十五萬萬元、按通過之總數爲二十四萬二千萬元、故尙差九萬二千萬元、將於本年內發行之、依照第七十三屆議會所通過之數種豫算案、日政府得於本年內募債五十六萬二千萬元、連上述之九萬二千萬元、日政府至一九三九年三月底止得發行公債六十五萬五千萬元、惟據一般人士之意、中國事件如能如今日之處置得法、修正之海軍程序如無新增之重大支出、則本年發行新公債之數、或將少於所通過之數也、

經過數度爭奪 憑弔廣德廢墟

城內白骨磷磷未見人影

◎績溪九日電、廣德·郎溪·宜興·溧陽·已成一片廢墟、日軍於上月廿一日陷郎溪、翌日會同長興方面日軍攻陷廣德、當時廣德城內經去歲年底之焚殺後、迄無居民、故無法駐留城內、僅分住新舊南飛機場、當晚我地方游擊隊黎司令、卽率三百餘壯士前往襲擊、拂曉我張師主力、又自孝豐安吉方面趕到、前後夾擊、激戰竟日、日軍分向廣德東北十八公里流洞橋及正北十五公里門口塘退去、記者上月底抵廣德、先在城南某境、預購米數升及食鹽少許、自城北十里餘之石鼓壚北行、不復見一完整之茅屋、城內毀滅之跡、較記者前次來時更爲慘烈、磷磷白骨、纍於土際、瓦礫堆上、野草叢生、記者入南門、穿越縣府舊址、再出北門、未曾見一人影、復北行八里、而至飛機場、該塲經過廿餘度之轟炸及焚毀、僅機庫旁之鋼板水泥辦公室尙未塌壞、時屆黃昏、未便冒險夜行、乃就宿其中、環顧四境、彈痕斑斑、料爲我游擊隊所射擊、敵據其中、雖如堡壘、猶爲我擊退、當時攻襲之劇、可以想見矣、住所覓定、乃至附近寇鍋莊、未行里許、有一小村、房舍甚低、僅一老嫗臥稻草上、攀談後、承告其兩子及媳孫、皆已遭殺戮、伊因藏於棺木中、始免於難、今骨肉皆亡、無以爲生、惟待餓死而已、原來我軍前次克復廣德後、兩月間日軍未來犯、於是難民逐漸返鄉、準備春耕、此次突如其來、居民未及逃去、廣德北鄉三百餘村、遭焚殺者至少四千人、初至一村時、先遣數人、爲之嚮導、向村民佯稱游擊隊、居民誤以爲眞、咸牽牛羊犒勞、及晚大批寇至、乘居民熟睡、縱火焚燒、有預先聞訊、逃至山林中者、則踢蹤追至、架機槍聚殲之、不僅居民被殺、房屋盡燬、見所有耕牛、或殺食、或截去兩腿、亦使之不能耕犁、人民耕種農具、皆被毀燬、廣德北鄉、爲皖中產米之區、年產稻穀一百八十萬担、今遭此浩刦、春耕全廢、萬頃良田、悉委荒蕪、記者七日拂曉、離開機場、沿土道向門口塘進發時、見兩側稻田、缺乏灌溉、殆已龜裂、且荒草遍野、阡陌難分、門口塘距縣城三十里、爲一鬧熱市鎭、街長里許、去歲尙未波及、今則所有房屋、盡付一炬、煙火猶未全熄、斷瓦殘牆、堆塞於途、慘痛之跡、不忍卒睹、越門口塘二十里、至金雞嶺左麓、探詢再四、始繞過其警戒線、而抵與敵孤軍奮戰三星期之××師部、計此行兩旬、沿途除傷兵外、所見人影、不過三四而已

良利堂國藥號

代客煎藥 接方送藥 電話九六七八八

四月二日起一律八折九扣每逢朔望及初一十五號雙八折

希特勒表示生平最愉快
贊成德奧合併
百分之九九以上
公民投票結果 國社黨獲空前勝利

◎柏林十一日路透社電、奧地利公民投票結果、國社黨已獲空前勝利、德奧人民百分之九十九以上、皆投票贊成兩國合併、聞此項結果甚至超過希特勒及其黨員等之最大希望、現時德國方面之最後票數、雖尚不可知、但奧人之投票贊成德奧合併者、已在百分之九九・七五以上、據維也納發表之數字、計在奧投票總數爲四・二八三・七二一票、其中贊成者佔四・二七三・八八四票、德方最先發表之一千萬票中、結果贊成者九・五八九・〇四五票、反對者九一・四二九票、作廢者一五・二三一票、

均稱順利

據傳奧境內之公民投票、準守時刻、毫無枝節、各事皆能順利進行、投票手續、至中午時實際上已告完成、惟各投票所仍開至下午五時爲止、德國之投票、亦頗順利、未出意外、柏林人民皆不顧風雪嚴寒、聯袂赴投票所者、極爲擁擠、數小時內各街道已不復見有未佩帶投票標章之行人矣、

嚴守秘密

此次投票似對嚴守秘密、各投票人於取到空白票及信封後、即赴有布帷遮掩之處、親劃十字於空白票中「贊成」或「不贊成」字樣之上、德國首先發表之投票結果、係屬新西杜西爾杜夫地方者、共計贊成票三八・一七五張、反對票一四六張、及廢票一九張、

最後統計

◎柏林十一日海通社電、據此間最後所接統計、德奧公民投票、參與投票者計共四九・三二六・七九一人、佔全體選民百分之九九點五五、其中投贊成票者、計四八・七九九・二六九人、反對者計四・二七三・八八四人、以百分計、贊成者佔百分九十九點〇八、反對者佔百分之點九二云、

◎柏林十一日海通社電、據德國統計局、今晨宣稱、德國公民投票之官方統計、須至明晨始能公佈、所以遲延者、因各選舉區電話所報告之結果、須待電報或信之證實、始能作爲根據、但其結果與已經公佈之數字、絕無多大出入云、

奧境結果

◎維也納十一日海通社電、據奧地利投票監督布爾克、昨晚以電報呈報希特勒宣稱、奧地利四・二八四・七九五票中、贊成德奧合併者、計達四・二七三・八八四票、易言之、奧地利人民對於希特勒三月十三日之驚人成就、贊助者達百分之九十九點七五云、

◎柏林十一日海通社電、德國全國除奧地利另有官報外、投票之人數及結果、據非正式之統計、約如下數、有投票權者、四一・〇六〇・〇九五人、參加投票者、四〇・八八二・九五九人、贊成者、四〇・四二三・三一六人、反對者、四〇四・五四七人、廢票、六五・〇九六張、

奧地利將自地圖中消失
成爲德國之奧斯馬克省
維也納未證實之報告

◎維也納十日美聯社電、據此間無線電廣播宣佈、今日奧國已有百分之九九・七五之比數、接受德奧合併、據聞投贊成票者計四・二七三・八八四人、投反對票者僅有七九五人、據未證實之報告稱、今後奧國將自地圖中消失、而成爲德國之一省、即奧斯馬克省、同時、某高級官員以全民投票之結果報告希特勒、其言曰、「余茲謹以奧國人民之答案報告於君、實覺榮幸、此乃對以爲可以條件奴役一民族之毀滅的判決、此次投票、證明吾儕德人永遠隸屬於德國及領袖」、希特勒見其日來演說之辛苦、渠稱、「奧國及德國其他各地之結果、均超過余之期望、余心中快樂、非言語所可形容者、余謹向全德民衆、尤其對奧國祖宗、表示最深切之謝意」、據官方報告、全德投贊成票者達百分之九九・〇三、德國高級官員對於奧國之贊成德奧合併者、較德國尤多一事、表示滿意、今日國社黨員在奧國全國街上、攔住路人、以□其插於襟上者是否投贊成票之徽章、是以全奧猶太人均匿居屋中、國社黨領袖徵發出租之汽車以運載投票者前往投票、並徵發救護車以運載老弱者、挺進隊員按戶巡查、以視各有投票資格者已否投票、一部份人士懷疑在此次全民投票中、是否眞有投反對票者、彼等相信反對票或係有意列出、以表示此次投票係自由及秘密者、前奧國總理許士尼格並未投票、唯前總統美克拉斯則滿臉嚴肅及蒼白、雖於最早到投票處者間、前來投票、當渠正欲袖出其證明書時、投票處之職員則稱、「不必要、吾人識君」、當紅衣主教英尼查抵達投票處時、群衆均高聲歡呼、

治淋新論
梁溪薛柳橋謹述
電話九二九〇四
(診所)北泥城橋南首成都路口永吉里十六七號 (診例)門診一元二角 上午十時至六時 出診十元八角

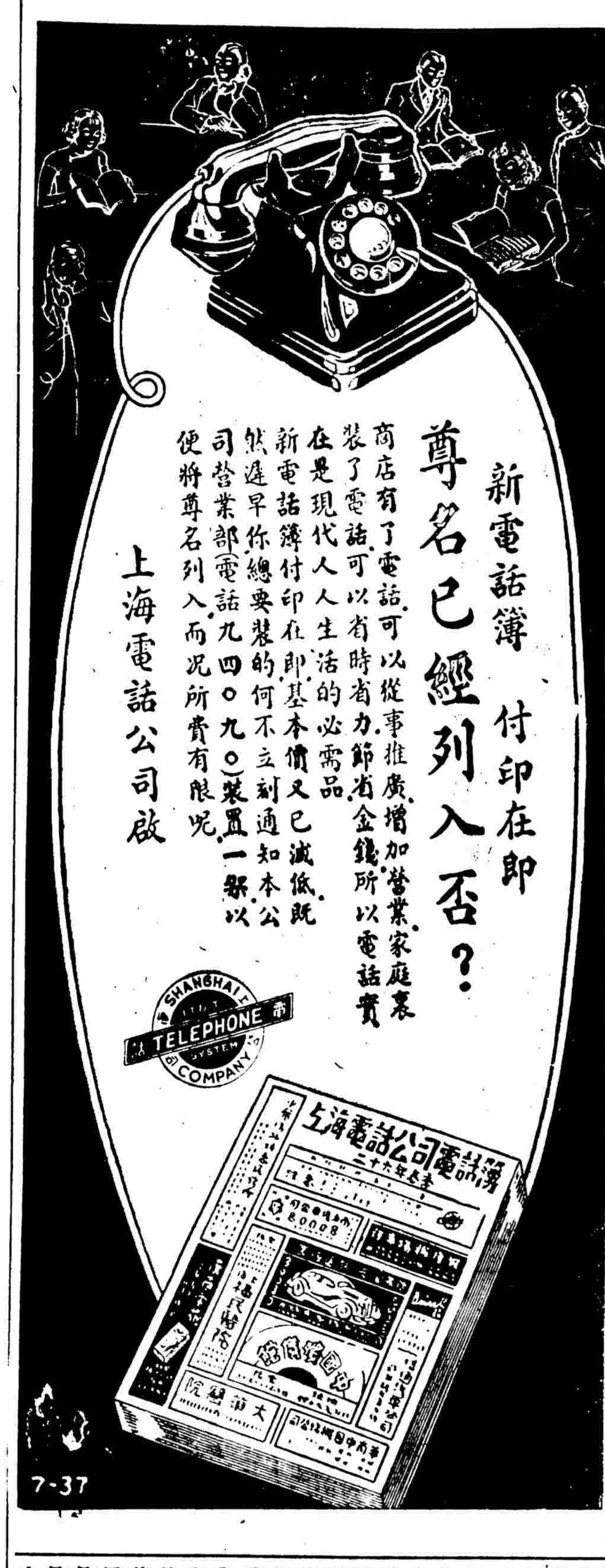

「內層會議」爲
法新內閣一特點
一切內政外交大計均先由此會議決定
首推行擴軍次爲解決工潮

◎巴黎十一日海通社電、達拉第內閣之一大特色、爲組織「內層會議」、實際處理一切國家大政、此項「內層會議」、由總理達拉第・協理旭丹・司法部長萊諾・財政部長馬南陶・外交部長龐萊・內政部長薩勞六人、共同組織之、舉凡一切內政外交大計、均由此項內層會議決定後、再行提出閣議、至達氏內閣之工作、首在推行擴軍計劃、次重解決罷工問題、政界人士咸以爲第二項工作爲達氏內閣之試金石、如能完滿解決、則政府之威信當可恢復、其他財政問題、亦較易着手、衆料如達氏內閣之壽命長久、或將派遣駐義大使、事實上承認義大利之併吞阿比西尼亞、俾恢復法義兩國之正常關係云、

◎巴黎十一日路透社電、新內閣特點之一、爲由總理達拉第・副總理旭丹・司法部長萊諾・內務部長薩勞・外交部長龐萊・財政部長馬香度六人組織機要委員會、每日集議、達拉第能在衆院中獲擁護者二百零七人、反對者爲二百二十二人、但達氏自信能在少數黨中獲得大部分之贊助、少數黨共有一百八十五代表、故達氏現須覓取充分之多數、

西班牙托多沙
郊外惡戰
美志願軍業已大部消滅

◎巴塞龍納十日美聯社電、托多沙附近無輪之車、傾覆之貨車、潰逃之農民、及腐臭之屍體、證明今日政府軍業已敗退、據托多沙郊外惡戰中之餘生者報告、在此次戰爭中、美國志願軍業已大部消滅、唯彼等仍表示抗戰到底之決心、「倘國民軍衝過此間、而加泰隆尼亞亦陷落、則吾人將南往瑪德里作戰、吾人犧牲甚巨、唯仍準備作更大之犧牲、吾人無有作歸計者」

◎西班牙國蒲爾哥斯城十日哈瓦斯社電、國民軍總司令部頃發表戰報稱、加泰隆自治邦前線我軍自在柏拉格爾城附近、渡過塞格爾河之後、頃已佔領軍略要地達比薩城、又埃勃爾河前線我軍正繼續向前推進至摩萊拉城前線、我軍業已越過瑪斯特拉索山、

◎瑪德里十日哈瓦斯社電、瑪德里前線國民軍、頃在達拉凡拉地方大舉進攻、當由政府軍予以擊退、並俘獲百人左右、

◎西班牙薩拉哥薩城十日哈瓦斯社電、東北部亞拉貢省前線國民軍、自開始總攻以來、已歷一個月之久、截至目下爲止、業已佔領城市與村落二百六十處、面積共達二萬六千平方公里、目下戰線延長二百八十公里、其中以萊里達城附近暨自摩拉德勃洛通往泰拉貢納省與加斯德隆省公路兩戰線、最關重要、按泰拉貢納省前線國民軍先頭部隊、現距地中海岸僅二十公里之遙、

新閣政綱

◎巴黎十一日海通社電、據此間消息靈通人士宣稱、達拉第所組法國第三共和國第一百零五屆之內閣、其新政綱包括下列六點、㈠保持向來之外交政策、包括不干涉西亂之一貫主張、㈡要求六個月之全權、㈢由法國國家銀行貸款四五十萬萬法郎、俾國庫得以應付急需、㈣發行擴軍公債一百五十萬萬法郎、㈤立即廓清罷工工人所佔據之工廠、㈥制定罷工新規則並確定工人與雇主之關係、

全權問題

◎巴黎十一日哈瓦斯社電、官方人士頃宣稱、新內閣定於明日上午十一時、舉行內閣會議、午後舉行國務會議、而於午後四時出席國會、宣佈政府施政方針、至於政府是否向國會要求全權、則尙未確定、按社會黨全國執行委員會、昨日決定、擁護新內閣與否、當視新閣之行動而定、因此社會黨在衆院中、擁護政府與否、將隨時發生變化、而共產黨對於新閣、亦並未確定態度、可見人民陣線之破裂、已成爲既成之事實、若干觀察者以爲、達拉第總理或將放棄要求國會授予全權、則以預料社會黨衆議員、勢必反對授政府以全權故也、

各黨態度

◎巴黎十日哈瓦斯社電、急進社會黨魁達拉第、組成內閣之後、或當於本月十四日、出席衆議院、發表施政方針宣言書、並提出財政全權法案、至就各黨態度而論、社會黨全國執行委員會、既已於本日晨間決定不參加新閣、其在國會內贊助政府與否、亦須隨時參酌新閣所持政策而後決定、惟對於財政全權法案、恐難加以贊成、因之人民陣線終局、殆當宣告破裂、惟共產黨態度如何、尙不可知、至右派最重要之共和聯合黨所屬各議員、則已開會決定新內閣所提出各項法案、凡爲社會黨所投票贊成者、均當放棄投票權、反之、凡爲社會黨所反對者、則當投票贊成之云、

◎巴黎十日哈瓦斯社電、達拉第內閣成立之後、中央派要人、即前國務總理佛蘭亭、頃在衆院休息室、向報界發表談話稱、新內閣閣員、屬於少數黨者共有四人、(即司法部長萊諾・殖民部長曼台爾・商船部長夏潑德蘭・恩給部長特里勃)均由達拉第總理、直接予以邀請、而以個人名義參加其事、「吾人對於閣席分配問題、幷不感覺興味、所斬求者、乃將二十閱月來、受一種瘋狂政策影響之經濟財政、予以復興而已」、以言外交、吾人必須與義大利國恢復正常關係、關於西班牙國現實情形、吾人必須有以認識之、「要之、吾人所注意者、乃新內閣所推行之政綱、因此吾人當以新內閣之行動作爲判斷之標準」云、

法義關係

巴黎十一日哈瓦斯社電、新閣成立之後、今晨各報加以評論、多以爲龐萊出任外長、當係法義兩國接近恢復正常外交關係之先聲、「小巴黎人報」素以消息靈通見稱、頃載稱、法國駐義大使一缺、虛懸已久、現將由前海軍部長中央派議員庇特利或衆院外交委員會主席、即急進社會黨議員米斯脫勒担任云、

英謀與德國達到諒解

◎倫敦十一日海通社電、倫敦泰晤士報、今日刊載長文一篇、詳述奧地利問題時、暗示英國亟欲與德國獲得諒解、該報申稱、英國外交政策、在與其他各國、不問彼此社會政策、是否相同、均望以和平方式、解除一切誤會、而獲得諒解、論及奧地利問題、該報宣稱、雖英國政府對於德奧合併之方法、未必贊同、但幷不以此爲英德諒解之障礙、德國合併奧地利後、實力驟增、而英國則現正積極增强軍備、此殆可爲英德談判之基礎云、

英義着手草擬協定詞句

◎羅馬十日哈瓦斯社電、外交部長齊亞諾、本日與英國駐義大使潘思勳爵、再度進行談話之後、半官界人士頃證實、英義兩國談判、在實際上業已結束、兩國協定、當在下星期抄、舉行草簽、英國外務部南歐司司長股格蘭、已於本日晚間、到達此間、明日即當會同義國代表草擬協定詞句、

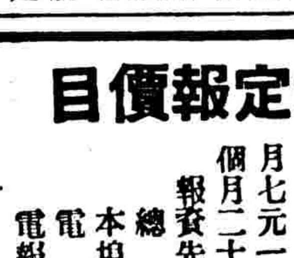

時報定報價目

本國及日本一個月一元　三個月二元九角　六個月五元七角　九個月八元四角　全年十一元（香港澳門照本國定價加倍）
南洋歐美一個月二元四角五分　三個月七元一角五分　六個月十四元一角　九個月二十元八角五分　全年二十七元四角
報資先惠郵票十足計算
總館　上海福州路五一四號
本埠分館　上海漢口路三〇二號
電話　九七一三二・三
電報掛號　二五一四

談婦人命運者每取決於中年以爲到了此時其子息之有無丈夫之賢否皆已定局可喜以詭後此境遇之苦樂此種觀察雖亦不無相當理由然殊未能闡爲必確何也蓋婦人自出嫁至中年其間所受種種辛勞如育兒理家相夫教子莫不在在有使其血液衰弱神經虧損之趨勢夫苟如是則將見百病叢生雖有賢丈夫佳子媳仍無樂趣之可言從可知婦人中年之境遇除有賢丈夫佳子媳外還須有好神經佳血液其樂方可十全此不獨婦人如是男子亦然但血液既衰神經既虧損奈何法恢復其健康乎曰是惟有服用世界馳名補血健腦品韋廉士醫生紅色補丸此丸不僅間接助長血液乃能實地製造多量濃紅之新血以此血液營養神經與細胞以及全體各器官則婦人在中年前後與男子在各級年齡均可終其身享受健康茁壯之幸福焉

韋廉士醫生紅色補丸 治理由血虧而起之各症已歷半世紀著奇效凡患婦科特症者無論其爲少女或主婦均一樣有益也

各藥房皆有出售或向上海江西路四五一號韋廉士醫生藥局購備每瓶一元五角六瓶八元郵力不取

國民政府衛生署許可證成字第六二一五號

家庭風波　營造廠主

「擁有姬妾甚多」不顧老妻

何陳氏向法院要求履行同居義務　年逾花甲之何紹庭被控傳不到案

新仁記營造廠主甬人何紹庭、今年六十五歲、家住法租界蒲石路八十四號、擁有資產頗巨、曾兩度被匪綁架贖回、何近被其髮妻陳氏（今年五十二歲住愛多亞路東興隆坊一三一四號）延律師代理具狀第二特區法院民庭訴請判令何紹庭履行同居義務、經法院准詞、於昨日上午開第四法庭傳集兩造調解、聲請人偕律師到案、對造人何紹庭不到、由律師代理到庭、先由聲請人代理律師稱、聲請人於清光緒卅二年九月間、憑媒嫁與對造人何紹庭爲室、當未嫁時、以爲對造係屬初婚、迨過門後、始知係兼祧子、先已娶有史氏、惟各立門戶、兩房均以正配入譜、對造往來於兩房、并無軒輊於其間、家庭中亦相安無事、茲因史氏於前年十二月間病故、而對造於史氏同居屋內、擁有姬妾甚多、置聲請人不顧、查民法夫婦有互負同居之義務、而今對造竟置聲請人陳氏如陌路、于情于法、均無可恕、應請庭上傳對造到案、與聲請人履行同居之義務云云、對造代理律師聲稱、對造人是否同意與聲請人同居、敝律師并不得知、惟對造人以前曾經分撥與聲請人資產有十餘萬之鉅云云、經推事核詞、諭改期十八日傳對造人親自到案再核、

兩處火警

昨晚七時三十分、虹口漢璧禮路四二七號弄過街樓、突然失愼、一時濃煙四佈、冒穿屋頂、殃及四二五及四二九號左右兩鄰房屋、救火會得報、立卽派車前往灌救、歷時頗久、始完全救熄、

昨日下午四時十五分、北四川路六二六號突然起火、頓時延燒、殃及六二八及六三〇號、救火會聞警、立卽驅車前往施救、歷一小時之久、始行撲滅、結果該三號房屋完全焚燬、

杭州聚源昌顏料行

經理蹈海死

疑行主有惡意　來滬途中因受刺激自殺　屍體不知飄流何處

杭州聚源昌顏料行經理沈夢嘉三十八歲、杭州籍、因平素管理店務、頗著勞績、深得行主器重、去歲戰事南移、杭垣告急、電信不通、沈因未得行主指示處置店務辦法、除將一部份貨物四十餘件、移往錢塘江對岸蕭山臨浦兩地外、迨杭州淪陷、沈卽率同店夥避居臨浦、一面將經過情形函陳上海靜安寺路五九一弄內該行主知悉、近因滬杭間有路可通、行主曾派人前往查察店務後、第一次函復沈經理、謂損失頗重、第二次去信、則謂查明損失甚微、約五六百元之數、並命沈趕速來滬轉杭料理善後、詎沈以兩函語氣不同、頓起疑竇、誤認行主欲誘其來滬、扣留究辦、各店夥雖加婉勸、仍未醒悟、前日偕同店夥二人及其堂弟兆彭轉甬勉搭德平輪船來滬、但神經已有轉變、故同伴嚴密監視、卽沈外出小便、亦必緊隨於後以防不測、至昨晨三時、店夥等朦朧睡去、沈忽乘機潛至輪邊蹈海自殺、比同伴覺察、早失所在、該輪到滬後、由其堂弟兆彭投報海關水巡捕房備案、聞死者身穿藍灰色夾襖棕色線襪、黑鞋、剃和尚頭、

酒業商人被控妨害自由

反縛雙手懸吊船上

計議將兒處死　李士渭否認所控　時間可以調查

住居北福建路十六號之紹興人李士渭、向爲酒業、前日午刻十二時半、李在北蘇州路碼頭突被金阿二將其身畔之皮夾一只內有鈔幣五十六元攫取、當被李發覺、將金扭交二三九九路華捕、帶入匯司捕房、經查得金阿二身患傷痕、而李士渭則有妨害自由行爲、遂將金送往工部局醫院醫治、李着令收押、昨晨先將李解送第一特院刑三庭、依照刑法三〇二條起訴、卽據捕房律師張天蔭起而陳述案情、略謂金阿二昨午因在北蘇州路碼頭摸竊李士渭之皮夾、被李鳴捕拘入捕房、但據金在捕房供稱、彼雖摸取李之皮夾、但時間則在本月八號傍晚七時、而皮夾中亦祇有十七元四角、乃爲李所執、詎並不送入捕房、竟用私刑、將彼雙手反縛、懸吊於蘇州河中之船上、越兩晝夜、且計議欲於今日以巨石兩塊、將船開入黃浦江、實行其種荷花手段、彼聞悉之下、頗爲驚駭、直至昨午、彼哀求一老婦、請其大發慈悲、予以釋放、否則生命堪虞、即不死於水、亦作餓鬼矣、該老婦乃私行釋放、詎行未數武、已被李覺、但金手背及腰際尚有繩索、乃大聲呼救、二三九九號華捕亦已查見、李知事敗、亟趨前用刀將手背等處之繩索割斷、交給華捕、帶入捕房、其時探員以手指被縛時久、不能活動、卽將其送入醫院、且在盤詰口供時、李將洋刀一把私自拋棄於紙桶內、由探檢出、現金因在醫院、請求准予延期、詰之李士渭供、不承認有私禁情事、對於洋刀亦稱並非彼物、謂摸袋時間、確在昨日午刻、且立時扭交華捕、可以調查云云、黃日升推事核供、諭李押候改期本月二十號再訊、

徐匯賭風仍熾

滬西徐家匯鎮、現有賭場三處、其間營業、以老街上王某等所設者爲最興盛、計內有廿一門二台搖攤一台、賭客日夜擠滿、輸贏甚巨、致北胡家宅股東望之眼紅、遂在附近鎮北街口分設虹發公司、業於前（九日）日正式開場、該公司爲謀招攬賭客起見、場內特備西點、故開業以來、生涯亦甚發達、

桃色糾紛

夫妻先後服毒

湖南人徐新昌、年三十二、向在虹口推小車賣藥酒爲生、六年前娶同鄉人姚氏爲室、生有一兒、乳名鵬兒、今年三歲、徐率眷於八一三戰事時逃出虹口後、卽住在其友李某之家內、李之住處、係在法租界貝勒路長興坊北首沿馬路六百四十五號屋內之灶披間、地位甚小、因與徐友善、暫時將其一家三口留下、徐於此時期中、遂無所營業、直至去年一月初旬、六百四十五號內有一客堂召租、徐乃由其友李某之介紹、直接與該屋二房東定海人陸守愚商量、請其將房租減低、而租與已用、陸因灶披間李姓爲商房客、現在介紹友人租屋、情感上所不能推卻、乃允租於徐、並當面講定每月房金爲五元、雙方均認爲滿意、於講定租屋之翌日、徐夫婦及子卽從灶披間遷入客堂間、至是、徐見住所已有着落、乃卽開始做其推車賣酒之老本行、早出晚歸、每日所賺尙能維持一家三口之溫飽、而姚氏於其夫每日出門營業之後、因所住之屋空氣不潔、時常携抱鵬兒、走在門前街頭遊玩、日久忽邂逅一男子王勤彰、王年二十八、較姚氏之夫小四歲、人亦清秀、身體甚爲壯健、向在德豐腸廠爲工人、德豐腸廠地址亦在貝勒路上、與姚氏之家相離甚近、一在長興坊之北、一在長興坊之南、往來不過百餘步、因此之故、姚氏與王於邂逅之日起、兩人來去頗忙、旋卽發生肉體關係、徐新昌因常在外邊營業、對於乃妻之事、完全不知、忽於某次返家、推進大門、突見姚氏與鵬兒及另一不相識之男子、熟睡牀上、乃呼醒牀上人、向姚氏問彼男子之來歷、男子非別人、蓋卽王也、王從睡夢中驚醒、遂披衣逃去、徐與姚氏卽發生口角、姚氏當時啼啼哭哭、認錯賠罪、徐亦忍氣吞聲、並不追究、不料隔十餘日後、姚氏繼續與王在家內幽會、又被本夫撞見、徐乃將王扭住毆打、結果被王擊倒地上、全身受傷、計有五日不能營業、前日徐於傍晚返家、談起捉姦被打之事、致與姚氏發生衝突、後經鄰居勸息、詎晚飯後八時許、徐突服砒礵一包自殺、當被姚氏看見、送入勞神父路薩坡賽路口東南醫院救治、幸中毒尙淺、性命無礙、法巡捕房查悉其事、將姚氏傳入捕房、訊出姦情、因見徐新昌中毒尙輕、於是命其返家、改過自新、維持夫婦之情感、詎姚氏自捕房回家後、手抱鵬兒、痛哭一場、昨日下午五時十五分、將鵬兒寄於親戚家內、本人卽緊閉大門、吞煙圖斃、適有鄰居經過、見到形跡可疑、打門入內、始知原委、急卽設法送往廣慈醫院救治、經醫生診斷、恐有性命之虞、本報記者曾於昨夜訪遇六百四十五號二房東陸守愚、據談、徐之人品極爲老實、平日常穿短服、不過面無血色、身體老弱、姚氏較徐矮小、容貌頗佳、衣服入時、常綴鮮花於短髮之上、形態十分妖艷云云、

名烟如名勝
歷年愈久
其名愈著
老刀牌
盛行最久
吸者最多

寧波江東火

兪安國住宅 全部遭焚燬

寧波訊、八日晚十時半、甬城江東演武街五十四號居民兪安國家、不戒於火、其時東南風甚大、風助火力、延燃極速、經各義龍趕至施救、歷一小時、始告撲滅、兪宅有樓房七間、平屋九間、完全焚燬、一切損失約值三萬餘金、查兪安國故父兪康樹、生前曾充寧波偵緝隊長、歷卅年之久、憩宅係兪康樹所創造、當起火時、僅有老僕看守、蓋主人因時局關係、早已遷居鄉間、該管警察第五分局對起火原因、正在徹查中、

孀婦姘少年 被凶毆受傷

當庭表示 不願辦他

「祇要他以後不打我」

藥店夥處拘役緩刑

住法租界西門路一八〇號甬藉孀婦人殷朱氏、今年四十八歲、夫故多年、氏於上年與勞神父路菜市路口九十號修心堂藥店夥傳良・（年廿六歲）發生曖昧、該氏手中有錢、傳常向索金錢化用、詎最近傳又向朱氏借款、被氏拒絕不允、懷恨在心、於日前雙方在望志路上相遇、傳指氏另有姘夫爲由、動手行兇、將朱氏扭住毆打、致氏眼部受傷、適由法捕房包探陸魯賢經過、將傳拘入捕房、昨解特二法院刑八庭、警務處律師依傷害罪起訴、訊之傳良承認行兇、而據被害人殷朱氏稱、祇要他（指傳）以後不打我、我亦不願辦他、推事核供、遂當庭判決、傳良傷害人身體、處拘役五十日、緩刑二年、當庭釋放、

玩鎗傷友

無錫人季秋田、廿五歲、家住成都路進德坊一號、季現在江海關服務、有自備手槍一支、昨日下午

僞鈔機關案 七犯處徒刑

老閘捕房華總探長尤阿根、探目郎成佩、前在安納金路長安里五十四號等處、破獲一僞鈔機關、拘獲兪連生・郭富臣・吳海清・夏才林・郭太發・汪太有・許金華・汪義水・王志松・歐龍雲・許袁氏・王尤氏等十二名口、抄出中央銀行一元僞票三十八張、解送特一法院、由捕房律師厲志山依法起訴、而歐龍雲在押患病身死、昨晨此案由馮世德推事開庭、宣告判決、郭富臣處刑七年六個月、兪連生・吳海清各處徒刑七年、夏才林・汪太有・許金華各處刑四年、郭太發處刑四年六個月、汪義水・王志松・許袁氏・王尤氏無罪、歐龍雲部份不受理、僞鈔沒收、無罪之各被告在上訴期內仍予還押、

商標形色不同 否認冒牌貨品

廣東中山人陸榮彰、今年四十七歲、在法租界東新橋街開星星公司、製售咖啡・可可・薄荷茶、營業有年、曾向商標局註冊、近悉南陽橋白爾路七十九號仁記糖菓批發店、出售咖啡・可可茶、有仿冒商標及包紙形色、查係住在白利南路支路康福里楊紀明・楊紀友弟兄製造、遂延律師具狀特二法院刑庭、自訴楊紀明楊紀友及仁記糖菓批發店股東劉樹源・趙金銘等妨害農工商、請由陳推事開庭傳訊、自訴人偕律師到案、被告楊紀明因事離滬不到外、其餘被告之人、偕辯護律師江一平・王恒頤等到案、據自訴人陸榮彰稱、本人開設星星公司、出品咖啡茶・可可茶・薄荷茶三種、咖啡茶曾經註冊有案、以前有人仿冒、訴經鈞院判決有案、請吊卷查核訊究、並將自製出品與購得贋品咖啡茶呈案、訊之楊紀明供、此項貨是我弟兄所做、已向商標局註冊、且已滿六個月期限、他包紙上一粒星、我做的是三粒星、且包紙上條紋顏色完全不同、並無仿冒之事、劉樹源趙金銘同稱、對原告出品與楊紀明等出品、均曾往來批售、不知冒牌註冊等事、繼由被告江王兩辯護律師陳述意見一過、庭諭改期十五日再訊、

慈谿四彈 死傷七人

（寧波訊）八日上午八時三十分、日機一架由杭州灣飛經餘姚、進至慈谿鄉區、似在偵察兩縣沿海情形、不料其時適有航行甬姚間之小輪、在慈谿半浦停靠、起卸貨客、鳴放汽笛、以致驚動該機、該機卽飛至慈城上空、盤旋數匝、突然低飛投下小型炸彈四枚、一落尙志小學二門外、炸毀平房一間、一落義和當後、炸毀樓房一間、一落白雅房住宅、炸毀樓房二間、一落曠地、炸成地穴一個、共計炸死平民三人、傷四人、

上輪失足溺死

向業雞鴨行販之江北人左金全、前晚七時一刻、因赴公共租界外灘十二號碼頭常德輪上、行走不愼、失足墮浦溺斃、沉沒無蹤、昨由其舅父張錫林投報海關水巡捕房、據稱死者身穿黑短衫褲、脚着橡膠鞋、剃和尚頭、年廿二歲

發現冒名募捐

本市國際救濟會、昨接王震櫆君來函、爲市上發現一般不肖之徒、冒充救濟會及收容所職員在外募捐、而附上假收條一紙、文字錯別而欠缺、查上海各慈善團體、早已聲明不向外募捐、望各界切實注意、勿爲所惑云、

中華勞資糾紛 和解尙未成立

中華書局勞資糾紛、在上月二十二日雙方代理律師及勞方代表等、已擬定和解草約六條、只待該局陸總經理回示、卽可正式簽訂、但是草約商定迄今、已兩星期有餘、仍未能簽訂、勞方連日又推派代表、向資方請求、迅速簽訂和約、

香港海防西貢 天花流行

據江海關港務處消息、香港及海防與西貢三口岸、所流行之天花症、迄仍有增無減、故該署附屬之檢疫所、對來自該三地之旅客、如無最近曾經種痘之證明書、卽須由該所派醫官予輪爲之種痘、否則卽不許登岸、又記者向租界衞生處探悉、本埠方面、並未被各該地流行之天花所波及、極屬安寧、

「大道市府」將加入「市政公署」

據某可靠方面消息、「大道政府」將加入「上海市政公署」、加以改組、蘇錫文及其他官吏、亦同時加入「市政公署」、其行政區域包括約上海市・嘉定・寶山・川沙・南匯・奉賢諸縣及崇明島一帶、

事實證明　贈送試服　如無功效　退還原洋

趙濟倉 白濁粉

濟倉藥房

●產婦調經　月經停閉　久年不育
產婦專家土正華女醫生
●診所白克路六二六號（大通路口）●門診下午三至六時●

全滬花柳醫師老前輩　周鳴岐醫師
●王曉籟●虞洽卿●傅筱庵（介紹）
周老醫師臨診迄今已有四十四年（經驗之深）（資格之老）允稱全滬花柳病醫家中之鼻祖、治療用藥、對於病家體質之強弱、細菌病狀之變化、無不詳加檢查、面面顧到、故雖他醫束手之花柳重症、亦能負責妥速醫治斷根、保證永不復發、生育照常、以惠貧病、且爲減輕病家經濟負担起見、特設平民治療部、將醫費減低收取、同人等將此忠實介紹、俾作病家擇醫之指南耳。
凡屬初期　白濁・下疳　梅毒・橫痃　出立保證　包治斷根　祇收醫費　拾元
所有打針服藥電療洗射檢驗等費完全在內負責治至徹底斷根爲止
院址●三馬路浙江路口（新半齋菜館隔壁）鼎豐里內良濟醫院（門診一元）

袁氏發明　解毒精
主治
上海西新橋北首　濟華堂藥房發行
每瓶一元二角　各藥房均有出售

標準魚肝油精　海力活
甲種及丁種維他命、含量之富、百倍於普通鱉魚肝油、確爲多令人人最需要之唯一滋補品。
液劑　珠劑
總經理　集成大藥房
●上海南京路●

生生醫院

實用工藝班　招生

大光明
明夜九時獻映
萬一九三八花筒
請速定座
復攝五彩鉅片
遍地黃金

國泰
今天起映
揭穿海上黑幕　劇除盜匪惡行
羅諾里慶瓊屈蘭薇
LOVE IS ON THE AIR
播音擒盜記
下期開映 卡洛朗白 空前傑作
謊婦人

南京
今天獻映
安娜尼格兒安東華爾勃魯克
維多利亞女皇烈史
"Victoria The Great"
加映五彩卡通
准後夜九時正特殊獻映
歌后珍妮麥唐納
戰地笙歌
砲火連天猛烈　弦管地清樂

麗都
今天獻映
哈羅 最後遺作
蓋博 克拉克
SARATOGA
浮雲蔽月
幸勿錯過
下期貢獻
神童歌聖
寶貝白玲
春風如意　新作

大上海
今天開映
PENITENTIARY
華德康諾萊 約翰霍華琪恩派克領銜名作
鐵案如山
准明天夜九時正獻映
愛麗絲費
玉堂花媚

金城
今天日夜三場開映
最後二天映
母失之交臂
談瑛　韓蘭根
顧夢鶴・章志直等合演
古屋行屍記
新華巨片　馬徐維邦導演
午夜殭屍　尋聲作崇　怪聲厲呼　怵目驚心
高樓樂閣變爲恐怖窟！
座價　三角　三角四分　四角五分　五角八角半

新光
榮譽獻映
蔡楚生名作　絕不使君失望
主演　王次龍　藍蘋　殷秀岑　韓蘭根
王老五
華安公司空前鉅構
蔡氏編導名作一年至多一部
本片上映一切鉅片蕭靜迴避
昨日之上海擁擠情形從未見過

光陸
最後三場
日場二時半　五時半　夜場九時
華納公司歌舞情片
狄克鮑惠爾
風流水兵
明日映一天
巴黎一女郎

平等閣筆記
每册大洋八角毛邊紙大洋一元
有正書局

國難中適用 心神健全術

作奸犯科　悲觀自殺
諸般病害　均將得救

（萬葉）

偶讀一月六日上海時報，見夫嘉定商人遭戰亂自殺留書訴冤之記載，痛等切膚，竊悲國內同胞。或以走投無路，釀成自尋短見之悲哀，或以事不如心，痛憤憂傷以死，其事有類乎嘉定商人，或更甚於彼商人者，何可勝道。報人天職，貴乎先覺覺人，若失此而不加拯救，豈非上負國家而內疚於良心乎？竊謂身處患難中，欲求普救流離顛沛之同胞，當如汪精衛主席演講蔣委員長提倡兩大運動之互相期待與同一目標，務合「物質」與「精神」之能相輔並存，不斷充實而不斷發展。（演講詞原文，詳載二月二十三日上海各報漢口二十二日電。）何謂「物質」？即如二月八日時報「新光」懸翁，鴿居士，播清，不凡諸子，宜揚象牙雕琢（書場耆宿），馬路理髮師，饅頭，燒餅，藥罐等等有助國民經濟之中下層職司，因而存活可憑一技悅已利人之無量數同胞，明則有裨地方之安寧，暗則有類陰功之積德，此雖小道，而所能於物質方面，拯救難民，功烈至隆，責作彌鉅，設非深於學而老於世故之儔，豈能道其隻字？其第二項拯救難民之事在「精神」，商人遭亂以自殺，不知愛國愛社會而作奸販土，臨大難而倉皇失措，皆精神之不健全也。是以於大難中創大學，甚而創女子大學，使一般入學英俊，「盼望着光明的前途」，姑不問其校課如何，固當足爲少數人精神上之一種安慰，卜而至於星相家，引人迷信，取資雖少，而精神之用則同。善夫慧劍先生「科學與迷信」篇之言曰：「星相家一少都有與人爲善的心，總是勸人盼望着一個光明的前途，無形中解救了許多走投無路企圖自殺的可憐人」。（原文見一月十六日上海時報新光欄。）曲折道來，自是苦口婆心，洞達民間疾苦，特中國人「方城之戰」，迫於環境而不得不爲者，不知誤却多少大事，若更於千鈞一髮之頃，內方城之戰而作迷信之談，致責無旁貸之醫員，戀牌而不忍釋手，不知亟救瀕診之人，更是誤上加誤。蓋今科學精進，機事萬能，如心病等急症，正賴醫速到而方可有救也。予意此後，吾國星相家，何妨加習「精神治療術」，樂善有道，溫飽無憂，一舉兩全，豈不較便？尤有進者，精神與物質之不可須臾離，進而施諸一國，誠有利於策進新生活與國民經濟建設，退而用諸一身，則如體質與心神，何嘗不若物質精神之相表裏。吾嘗傷然於東西人強弱之殊，覺彼西人，不僅久經鍛鍊之體質，視我東方爲優，即其多方修養之心神，亦有比諸我華人爲遠勝。彼西方人之所謂心神健全術，擷其精義，可得五端：

一 日，吾人宜隨時隨時想及此生有猝不及備之不幸遭遇，切忌耗竭其全部之精神。蓄其精神，苟未預蓄「有類乎備兵」之餘力，則有患無備，臨大難而不知所云，或且鉏智盡亡，作奸犯科而不知羞，悲觀自殺而不知悔。（按如一月九日時報鴿居士作鐵網孤島中密集之戰聲一文有云：「每逢深夜，如有戒嚴憑照的人，你可靜悄悄地達到街頭黑巷，側耳細聽，所聞都是像槍聲一樣的牌聲，正是一般閒情逸致者興高彩烈，幹那方城之戰」。又云：「有好賭者，接連二十圈至四十圈。通宵達旦，夜以繼日，精神疲倦，不知飲食，瀛者糊裏糊塗，輸者窮凶極惡」。心神不健全之病象，歷歷如繪，此身以內應付不幸遭遇之後備兵，掃地以盡，雖居太平之世，其人倘可於積勞之餘，演成不知所云之恐怖與凶厄，況當國難，不更險上加險乎？）

二 日，吾人對世界，切勿太樂觀。吾人意料世界之將來，不應如其隨心所欲之美滿。（按悲觀成疾，自殺致死之徒，大抵先對世界太樂觀，稍不如意，遂覺非病不得而非死不能。他如怨天尤人，痛恨時局，遷怒政府等一切憤恨，亦莫不由精神失修養，而以一念之誤，自絕光明之前途。）

三 日，無論對人或對物，惟有知之甚深者，乃克因以爲利。（此說隱符古孫子知己知彼百戰百勝之旨，而乂足以令人聯想及於國父知難行易之箴言，是以西方某國大量製造學位中錦衣歸國之英賢，國學粗疏，西文膚淺，不深知其而乂忽於知彼，雖欲其寫「饅頭宜於春天吃」之一文，恐尙不能盡如鴿居士之說來津津入味，何況其他。此輩若不趁此時而延師勤課，補足中小學時代之學問根基，恐其日後之悲哀，或有過於溷迹馬路間之流離分子。）

四 日，愛國，愛社會，兼愛家庭，乃爲其人心神健全之明證，蓋人之於世，自由與義務，永當有一定之平衡，正惟不失此平衡，其人乃有自信之力與自尊之心，自信自尊，均不應失之太過也。（按此節與上流第一節，深足相互發明，人至流離顛沛之中，仍當挾知人知物與夫周知世界環境之「明」，守分安心，探取光明之路，則自不致以一時失足，若無面目以對同胞。）

五 日，新時代立國爲人，競爭加烈，善自省錢不足貴，而貴乎經濟用錢，巧於省力不足貴，而貴乎經濟用力。所謂經濟，爾將勞逸之時間，由練習而漸作「平均之分配」，俾以較小之力量，而成就倍大之效能也。其在一日以內，安於敏速工作之習慣者，倘須抽出一小時許之閒暇，俾此身盡量鬆解，此時如讀不甚用心而可取笑之滑稽文章，（如時報新光「廢登祭江」，「吃巴掌不吐饅頭」等等描寫，最爲合宜。）或作不甚用心而可取笑之遊興歡娛，（如時報所記李伯康朱伯雄說書神情。）比諸毫不用心，絕無意味之短暑投閒，實更有益。（至於中國人之戲方城，卜晝卜夜而不休，求閒反勞，則已大背攝心神之旨。）

金城後天開映
中國第一部精彩絕倫之大悲劇大慘劇
雷雨
張善琨監製
新華公司精挑優秀演員無上傑構
方沛霖導演

上海灘上的汽車

▼…一個有趣的統計…▲

（小汽車夫）

前日公共租界工部局公報，發表該局捐務處的報告，截至三月底止，在公共租界內登記的汽車，計有自用的（俗呼黑牌子汽車）汽車五千三百五十八輛，公用的（俗呼白牌子汽車）汽車有四百九十八輛，自用的卡車有一千一百六十二輛，公用的卡車有六百八十五輛，公共汽車一百四十六輛，機器脚踏車有四百三十五輛，試用的汽車四十九輛，救護車三十七輛，共計八千三百七十輛云云，所謂登記，就是上捐的意思，也就指現在租界內各馬路飛馳着的汽車，但是比在淞滬未戰以前，卻要減少若干，因爲在當時一般達官貴人都有自備汽車放在上海的公館裏，準備在禮拜六從南京回來作代步之用，一般富商和小資產階級，也都各備自用汽車，享其驕馳之樂，自從戰蟲揭開，彈火硝煙，生生把汽車橡皮輪打破，達富貴人，遜避他鄉，富商和小資產階級也變成窮漢，驕馳之樂，盡付烏有之鄉，有的汽車出賣，有的貯藏不用，因此上在本季裏的汽車一項捐稅，工部局捐務處收入，在局外人的猜測上至少減少一半以上。

既如上述，但是汽車的數量，上海灘上的汽車數量，上的人們也是要知道的，式樣和種類，倒底有多少，這個問題，我想上海灘上的人們也是要知道的，現在把一九三七年年底統計，重行披露一下，雖然一季之內，時代的推轉，和人事的變遷，各不類同，不過這種統計，決不致於有甚遠的距離，在那年底報告上載，公共租界內有上私人捐的汽車（黑牌子汽車）六千四百九十輛，汽車的式樣和種類，卻有一百二十二種，足以代表全世界汽車種類的大部份，一百二十二種汽車算多麼？並不，因爲上海是一個的國際大都會，種種事物，都帶着些國際色彩，就是置備汽車的人，也都嗜好不一，所以購置各式各種的車輛，向在上海經理全世界製造汽車公司，論價購置，所以上海灘上的汽車，幾於無一不備，試縱目南京路上，那一輛一輛的汽車，絕塵馳過，宛如一個全世界的汽車展覽會。

汽車的類別，大概普通大小的私人汽車，以福特牌佔第一位，計有一千一百六十輛，雪佛蘭牌佔第二位，計有四百二十三輛，潑萊茅斯牌佔第三位，計有三百三十九輛。大型的汽車，以別克最多，計有四百五十八輛，道奇第二，計有二百三十三輛，史都倍克第三，計有二百十八輛。小型的汽車，以奧斯丁爲最多，計有六百五十三輛，飛霞第二，計有三百二十九輛，馬立司考萊第三，計有一百二十八輛。公用汽車計有十一種，雪佛蘭佔第一位，數目是一百二十三輛，福特三十四輛，潑萊茅斯三十一輛，道奇十九輛，公用的運貨卡車，共計六百四十五輛，其中福特八十三，史德華七十一，史都倍克六十六，道門替九十五，雪佛蘭四十三。私人運貨車有八十六種，數輛計一千一百零八輛，其中福特三百二十四輛，雪佛蘭一百輛，馬立司四十五輛，其他牌子，多在三十五輛以下。除此以外，尚有機器脚踏車四百四十輛，種類計有五十七，內中以台維生爲最多，有五十五輛，其他數輛不一。至於旅滬的陸海軍用的汽車，當不在上述數目之內呢。

「遍地黃金」中的奧小姐和她的情郎

遍地黃金俯拾即是

奧小姐兩天未吃晚飯　瑪姑娘竟得不着情郎

（外史氏）

◇好萊塢的男女演員，當攝製彩色影片的時候，對於「冷」這件事，好像是已經成爲過去了。「遍地黃金」是華納公司的一部彩色片，演員們在拍片的時候，從未感覺寒冷。因爲拍彩色片所用的炭精燈，放射出紫外線的光芒，足以抵抗寒冷。

◇奧麗薇哈佛蘭，在拍「遍地黃金」的時候，有兩天沒有進晚餐，就去睡覺了。還並不是受她母親的處罰，您猜怎麼着？因爲她在戲裏面，那時每天六隻蘋果，把她的小肚皮吃飽了。

◇「遍地黃金」的主角克勞特倫斯，最近曾接到一封信。這封信，還是二十年前倫敦捕魚器具商店寄給他的。

◇邁克爾寇迪茲，是華納公司一位大名鼎鼎的導演。這「遍地黃金」，是他最近的一部作品。他對於看馬戲，從來沒有錯過一次。早先在歐羅巴，他本是一位帶領江湖班的能手。

◇瑪格蘭林珊，也是「遍地黃金」中的女主角。在過去的三個月中，她曾收到影迷信八十六封，他們要求林姍小姐在二部片中，一定要得着她的情郎。因爲在「自我犧牲」和「Back in Circulation」兩片中，她的男主角都給別個女演員搶去了；但是不幸得很，在「遍地黃金」中，她的情人番治勃倫，又給奧麗薇哈佛蘭捷足先得了。

◇「遍地黃金」是用一種新發明的複攝彩色攝影術拍成的。不但彩色格外鮮明，並且銀幕上的人像物像，都能顯出深度。不若別的影片，看上去好像是緊貼在銀幕上的。這部片子，明天晚上起，在大光明見。◎◎◎◎

中外主顧已戳過　精益公司特製之
科視明眼鏡片
都說……質料純粹，琢磨精良，確能矯正不良視覺，使眼睛舒適，定價比帕來現成光度鏡片便宜一半以上，眼光學師經驗豐富，儀器完備，驗光準確，所以各界樂於採用。
科視明　PERFECT. LENSES
精益眼鏡公司
上海南京路勞合路口
分公司　漢口　香港　北平　天津　南京　廣州

確保痔瘡斷根
痔科專家朱葆祚醫士秘製之（化痔神丸）及（痔瘡斷根散）專治男女老幼內外惡痔無論新久痛癢腫脹下血生管成漏脫肛腸紅便溺艱難等一經服用無不立見奇效一服斷根永不復發是藥本所首創發行已念七載經政府化驗給獎非欺世之藥可比惟一假冒甚多請注意●每盒各售一元二角郵費加倍●函購寄費加一上海英租界貴州路（新光戲院西）寧波路口●同仁醫藥所發行

閒話難民區

（五）難民區的救濟工作

（王老五）

三．給養組　給養組主持區內一切給養事實，分徵集，運輸，保管，分發等股。徵集股專司接受外界捐助及支配區內難民衣食給養，所以外界所捐的給養物品，由國際救濟會代爲徵集後，通知總辦事處，由給養組徵集股登記給養物品的種類數量，統籌分配辦法，一方面通知運輸股，將國際救濟會送去的給養物品，送交保管股，收藏保管，並且把每天應給的食糧，運輸到各區分辦事處及發米地點。保管股負保管一切給養物品的責任，且登記每天運入輸出的數量，報告給養組主任及徵集股股長，以備查考。各收容所難民的食米，由各區長領取了，分交各所長分發，居民的食米，由給養組直接派分發股在邑廟大殿上發給，其他衣服被褥食鹽菜蔬等的分發方法，也是一樣。

難民區食米的規定，成人每名六兩，（半磅）兒童每名三兩，（四分之一磅）先由難民居民向各收容所或辦事處領取領米證，然後每天憑證領米，凡領得食米後，即在證上加蓋日期圖章，領米證每月更換一次，九區分九種顏色，發米時所用的量器，原由各發米處自辦，後因容量不同，恐發生弊病，於是由辦事處製定一種鐵罐，一罐食米，適合六兩，發給各發米處採用，在發米時，由辦事處各派專員兩人，在場監督，如有更換量器或作弊短少的，准許隨時向監督的人告發。以前居民方面，由各神父及辦事處職員，分發米票，貧苦居民，領得米票後，可向區內平糶處領米，但每日分發米票，已不勝其煩，而且強有力的，往往重複領取，老弱的反易向隅，其時難民人數極多，米票不夠，於是往往有二人合得一張的，在領米時，每人各半，得食米三兩，外界不明眞相，常易認爲作弊而刻扣食糧，後來潘主任改進發米方法，用領米證分給貧窮居民，每日直接到邑廟大殿上發米處領取，領後，也加蓋日期圖章，每月半換一次，與難民相同。以前難民區與外界完全隔離，區內米店，存貨將近賣完，價錢也特貴，居民的食量較大的，或願意自辦飯食的，幾何買不到米，辦事處便委託商人，舉辦平糶處，使居民有平價食糧，後來外間可以將貨物運入區內，平糶處就停辦了。

今日可看

㊀全黑籃球隊、今日下午四時半、赴西洋樓與學作友誼賽、
㊁童子軍聯、今日下午四時半、在靜安寺路西僑青年會健身房決賽、

中青籃球昨賽結果

成人勝青午	七一……二五
青初勝中一	二八……二二
紫寶勝星隊	四一……二一

修德乒乓隊獲勝

修德乒乓隊成立伊始、前日初試鋒芒於寶隆乒乓室、以孩隊人材平均、實力充足、結果獲勝、

◇一個小小聲明◇

四月六日八版附片一張、為「記某國女人」一文、毫無關係、請勿誤會、

田力球
今晚七時起賽

香檳彩票每張二元本月念五當眾開獎

前八盤		後八盤	
1	海拉多	1	沙蓮門地
2	楚曼地	2	爾加
3	阿蒙地	3	古禮地
4	袁不石	4	加拉地
5	安力凱	5	安杜利
6	奧[illegible]	6	阿拉那

代售處　天主堂街一號　匯源銀行　望平街中報館對面　華洋印刷所　本場寫字間

巴黎 今天開映 夜合花 相衣解帶使人迷 下期開映 滿庭芳

浙江 秀蘭 小紅娘

亞蒙 天空情俠 風月浪舞 兒女英雄

大鑫記舞台 今天日戲 十二時半開演 先唱幾齣角兒們的拿手好戲 全班合演 廿二本 西遊記 今夜公演 連夜觀衆軋得十足 究竟老牌好戲 廿三本 西遊記（六時半起）

昌興公司管理 卡爾登大戲院 今天夜戲 張慧聰 劉文魁 高百歲 麒麟童 于素蓮 陳富霞 于宗演 全部 董小宛 新戲新本劇將卽演期上無多 務請從速勿失最後機會 定座從速 看過的一致推薦 未看的不必遲疑 啓事 逢禮拜三星期日本期暫停日戲 新排新戲 注意 本星期日日戲 頭二本 三四本 天雨花

榮記 共舞台 調整 日戲 夜戲 今天日戲暫停 明天照常 起演第十九集 今夜早臨 迎歡人人所謂眞 京戲電影化 第二十集 電力變景 ELECTRIC CHANGE 火燒紅蓮寺

黃金大戲院 臨別紀念 今夜名劇 芙蓉草 常立恆 銀空山 林樹森 王少餘 程毓芳 劉志奎 王閣銘 全部 斬誅 李萬春 毛慶來 毛世來 高雪樵 張永祿 全部 武松與潘金蓮 明夜好戲 李萬春 毛慶來 武松打店 毛世來 高雪樵 艾世菊 棋盤山 林樹森 王筱芳 古城相會 關公訓弟 毛世來 艾世菊 小上墳 韓金奎 朱盛富 丑表功 鍋燒會

萬利實業公司遊藝部 大中華話劇場 今天日夜最後機會 王主編 導演 是一本海上風月寶鑑 范雪朋 錢愛哈 秦哈新 劉一秋 陳風 巧婉 劇情趣極 意義深極 演出妙極 表演熱極 場面美極 對白噱極 服裝麗極 佈景好極 亭子間灶披間搁樓上一幕一幕的寫眞都搬到舞台上！ 女店員寓家姑賣淫婦一切的生活都貢獻給觀衆！ 祇有兩場 火速定座 雪海香魂

滬戰上海中外損失 八億四千四百五十萬元
文化機關損失一千餘萬 華商航業損失約七千萬

上海中外商人受戰事影響之損失、因戰局前途結束無期、業已進行估計、據經濟專家李廉時根據各方之約計、此次我方總損失較「一二八」一役、增多兩倍、査我方總損失當爲四・四八三・四六一・八五四元、「一二八」之役總損失估計爲一・四五〇・三八四・五六二元、又據僑滬有年之英商估計「八一三」之役、對於滬上中外商人之損失約計如下、

工業廠屋及設備損失 三五〇・〇〇〇・〇〇〇元
其他不動產損失 二〇〇・〇〇〇・〇〇〇元
一九三七年後五月輸入減少利益損失 一二・五〇〇・〇〇〇元
一九三七年後五月輸入減少利益損失 五・〇〇〇・〇〇〇元
一九三七年後五月國內貿易減少損失 一四〇・〇〇〇・〇〇〇元
鋼鐵等五金被竊損失 一三・四〇〇・〇〇〇元
十五萬噸輸入品繞道他埠損失 一二・五〇〇・〇〇〇元
滬東區倉庫內貨品被竊損失 五〇・〇〇〇・〇〇〇元
滬戰區內商品及傢伙等損失 五〇・〇〇〇・〇〇〇元
一九三七年後五月各輪船公司運費損失 一〇・〇〇〇・〇〇〇元
滬埠市民難民捐損失 一・〇〇〇・〇〇〇元
合計 八四四・五〇〇・〇〇〇元

滬上文化機關所受之損失據各方調査如下
㈠大學及學院損失（共十五家） 六・〇〇〇・〇〇〇元
㈡中學損失（共二十七家） 二・一〇〇・〇〇〇元
㈢小學損失（共四十二家） 一・二六〇・〇〇〇元
㈣其他社教機關損失 二・〇〇〇・〇〇〇元
合計 一〇・三六〇・〇〇〇元

滬上航業機關之船隻損失據航業界估計其總數約爲七〇・〇〇〇・〇〇〇元、自「八一三」戰事起後華方各航業公司之船隻、在上海附近被鑿沉沒收或作爲封鎖線者、不下四百七十五隻、皆在一百噸以上、其總噸數爲五七〇・〇〇〇噸、

席德懋由港返滬 外滙通訊處週內可成立
極力穩定金融四行上月貼放千五百萬 滙劃票據貼現率現已逐漸降低

我國實行統制外滙後、中央銀行上海分行奉令籌設滬外滙辦事處、業務局局長席德懋、特由滬赴港、向總行請示辦理手續、已於昨日乘意輪維多利亞號抵滬、玆誌詳情如下、

外滙交易已漸恢復 中央銀行採取外滙消核辦法、目的爲避免資金之外溢、對於限制外滙僅以投機牟利與輸款資敵者爲限、至正當商所需之外滙、則仍充分供給、旣經核准之外滙、均仍按法價售予、此更足見我國之幣値實未嘗降低、當統制外滙公佈之初、各方眞象未明、中外銀行對於外滙、曾一度停售、自中央銀行充分供給後、滙價由緊轉鬆、行將回恢舊觀、

滬通訊處卽將成立 財政部准上海銀行業公會及各友邦銀行請求、設立中央銀行上海外滙通訊處後、中央銀行上海分行已奉總行命令籌設、一切籌備事宜由業務局局長席德懋負責、今席局長出滬赴港向總行請示滬通訊處辦理手續、已於昨日乘意國郵船公司維多利亞號輪返抵上海、聞該通訊處本週內卽可成立、決附設於上海分行之內、

四行竭力調劑金融 中中交農四行貼放委員會放款項、三月份[illegible]半月略有收支、截至月底放款額共約一千五百餘萬元、較之二月底約減少一百萬元、由銀錢業公會轉予者、銀行業公會佔百分之八、錢業公會佔百分之七弱、可見滬市金融並不因外滙一時動亂而不穩、仍安定如恒焉、又該四行之貼放委員會對此後之滬市金融、竭力設法調劑、所以滬市金融決無問題、

滬劃貼現率續降低 滬市各小銀號及錢兌店均以「義務貼現」爲號召、其辦法票面額在六十元以內、則勸持票人在該號開立往來戶不必貼水、若在六十元以上、除開立往來戶外、同時且須貼水、惟行市可較市每千元低二三元、以後如有五十元左右之滙劃票存入、卽不須貼水、而取用法幣、故所謂「義務貼現」目的爲拉攏存款、各義務貼現之行號、信用如何則不得而知、至匯劃票據貼現率、現已逐步下降、週六降爲每千元貼價二十六七元、昨日上午仍維持週六貼價、旋以市上忽傳中中交三行、爲使匯劃貼價回復原狀計、對於二十元以外之貼價、仍擬繼續維持、故下午貼價每千元已降至二十三元、且交易稀少、預料依復原狀、爲時當不在遠云、

工部局華董公宴費總辦

公共租界工部局總辦費利溥君自蒞任以來、迄今夏已屆照章長假之期、華董事會我國董事虞洽卿徐新六・郭順江一平奚玉書等、以費君在戰期中適逢八一三事變、應付周章、甚感賢勞、特於日昨假香港路銀行俱樂部設宴餞行、與宴者有工部局副總辦高伯・何德奎及各行政處處長等、聞費君將於納稅西人年會後、首途返國、俟假期滿後、再行來滬供職云、◎◎◎◎

甬輪將商議減低水脚
甬輪當局已有表示 客票價各輪已經抑低

行駛滬甬線各航輪、對水脚及票價、均較平時高漲數倍、殊使旅客及客商、不勝負担、旋經寧波旅滬同鄉會分函各輪公司、要求抑低後、船票價格、業經各輪接受請求、次第減低、惟對於客貨水脚方面、尚未見諸實行、記者昨日上午特往四川路德和洋行輪船營業部探詢、據發言人云、該公司爲顧及一般商民負担起見、早有此議、惟鑒於航行滬甬線者、並非祇有德和洋行之輪、故勢必各輪同意實行乃可、故各輪當局、已定日內召集會議、卽爲商討水脚減價之一事云、

本市難民續見增加
通如及杭屬來滬者多

據慈善團體聯合救災會救濟戰區難民委員會消息、本市難民、仍有繼續增加趨勢、連日因通如線海形勢變易後、由該地逃滬民衆、申請該會收容者、爲數殊多、又杭州方面、難民亦有陸續到滬、各善團收容所原有難民、已感擁擠、對新增難民、殊感安插爲難云、

湖州線定明日復航
丹陽線特民船往來鎭江線尚未恢復

上海開湖州航線、日前因形勢變動關係、航行[illegible]、[illegible]公司[illegible]、[illegible]定十二日上午十時復航、[illegible]通行、[illegible]、一時不易疏通、故[illegible]

溫州港內有汽船沉沒
海關通告滬溫航輪注意

溫州港內、在[illegible]、有[illegible]汽船一艘沉沒、其沉船位置、[illegible]、[illegible]露出水面、當時[illegible]在沉船[illegible]、作爲航行標識外、[illegible]、江海關[illegible]、昨已通告行駛滬溫各輪船注意云、

三林塘以南戒嚴 沿浦亦嚴密戒備

浦東沿浦一帶之日駐軍、前日起突然施行非常戒嚴、浦東張家浜以北楊家渡・其昌棧・洋涇一帶浦東大道之兩面鄉下房屋內、前日下午四時至五時、突有日軍大隊陸戰隊馳往、挨戶搜檢、有無中國之便衣隊、居民因不明情形、驚惶萬狀、猶以婦女爲最甚、至匿於牀下者、旋經明瞭、然已飽受虛驚矣、現塘橋以南則歸日陸軍檢査管理、三林塘以南周浦而至南匯鎭、則宣布戒嚴、高廟上川小火車已停、周家渡上南小火車、則祇一部分通行、又訊、十一日晨據由六里橋乘輪來滬之鄉民云、今晨（十一日）黎明、該處曾聞淸晰之槍聲、爲時達十數分鐘之久、當時居民互相傳說、惟槍聲之來由、則無從推測、現日軍在該處防範頗爲嚴密云、又訊、滬日軍當局、近日派隊進駐浦東南川三縣地帶、日軍戒備甚嚴、又於浦東大道以西、沿浦邊浦東楊家宅日軍憲兵部內斬決、前晚有男子四名、併行爲嫌疑被逮、訊押多日、始判死刑、姓名並未公佈、

閘北戒備森嚴

閘北日軍、於本月一日起、在北新涇及曹家渡等處嚴密戒備、閘北沿蘇州河、由「大道市府」派遣崗警站崗、每隔四五丈一崗、每崗二三人五六名不等、戒備益形森嚴云、

莘莊附近鄉民紛紛來滬

本市西鄉滬杭路莘莊鎭迤西一帶各鄉村居民、前因交通開放、相率回居、乃近日來軍隊調動頻繁、致居民再度走避、記者昨日目見由土山灣經過肩負衣被之鄉民數隊、當卽趨前訊問、據云業等均係西鄉農民、現各鄉村居民、已

赤木將充任工部局特別副總裁

◎東京十一日路透社電、據今日朝日新聞載稱、拓務省之秘書廳主任赤木、將被任爲上海工部局特別副總巡、赤木深信日本語文必須爲上海工部局警務處之正式語文、外務省發言人聲稱、赤木如受此任、其職位將高於其他副總巡、有問以此項聘任是否將與公共租界北區交還工部局管理之舉同時實現者、發言人答稱、渠未聞此說、

十九離家云、

柏林公司新江輪停駛

昨日到滬之柏林公司之新江號快輪、由新塊徑洪涇・松江・閔行來滬、祇拖帶米船數艘、距駛至閔行附近、適聞離該處數里之太平橋地方、日軍正與游擊隊激戰、閔行日軍飭往增援、曾將新江號輪扣留、嗣後日軍將該輪拖往載兵駛往、幸祇四小時、卽行放還、現安然抵滬、聞該公司爲避免危險、暫行停駛該線云、

梅蘭芳演劇結果 難民實惠・萬餘元

梅蘭芳劇團、曾於上月十日至廿七日在大上海戲院登台演劇、該院允以票款總數之二成提充難民救濟費、此項帳目業經結清、所應提出之救濟費、共計國幣一萬三千四百八十四元八角四分、該院經理已將此款如數彙解工部局、由該局妥爲支配矣、

中央儲蓄會卽將舉行抽籤

▼中官儲戶仍可領獎
中央儲蓄會第二十五期抽籤、定於本月十五日（星期五）舉行、該會[illegible]、[illegible]二萬六千餘元、[illegible]、[illegible]亦各有二十六個之多、[illegible]、[illegible]、[illegible]

萬國儲蓄會十六開獎

[illegible]

大興洋酒食品店 添設糖菓部盛況

[illegible]

會白書法函校近訊

[illegible]

探訪黃宗德行蹤

[illegible]

上海業餘學院 王審叔任院長

上海業餘學院、現已聘定王審叔爲院長、王氏係丹徒人、歷充北京國立師範大學・女子師範大學・中國大學・上海[illegible]、[illegible]

海寧同鄉會開理監會

海寧同鄉會定十二日下午在[illegible]十號會所、舉行理監事聯席會議、[illegible]

德昌參號遷八仙橋 新址卽將開幕

[illegible]

蜀蓉川菜館經濟早點

[illegible]

各國幣價

[illegible]

（以上均以法幣一元爲單位）

滙豐掛牌

[illegible]

英滙（每元計算）

[illegible]

下午市價

[illegible]

美滙（每百元計算）

[illegible]

下午市價

[illegible]

新豐指數

[illegible]

中央銀行掛牌

四月十一日
[illegible]

外滙明平暗緊

[illegible]

英金 [illegible]

美金 [illegible]

法滙 [illegible]

現金跌風加銳

[illegible]

上海橡皮紗廠股市

（四月十一日上午）
[illegible]

現紗市況堅俏

[illegible]

出口船期

船名 日期 公司
[illegible]